



## Støtteforeningens medlemsblad

September 2020 Nr.3

26. årgang

## Støtteforeningen for udviklingshandicappede i Lyngby-Taarbæk Kommune

**Formand:**

Kurt Bengtsen  
Skodsborg Strandvej 211  
2942 Skodsborg  
Tlf. 28 56 66 15  
Burda@get2net.dk

**Sekretær:**

Jane Mona Pedersen  
Furesø Parkvej 11  
2830 Virum  
Tlf. 29 47 13 87  
hop-jmp@webspeed.dk

**Næstformand/redaktør:**

Linda Niebuhr  
Sølyst Strandpark 9  
2990 Nivå  
Tlf.: 26 22 92 13  
linda@sampro.dk

**Bestyrelsesmedlem:**

Birgit Eilertsen  
eilertsen@mail.dk

**Kasserer:**

Elsebeth Thomsen  
Bredesvinget 7 B  
2830 Virum  
Tlf: 21 64 63 28  
esthomsen@mail.tele.dk

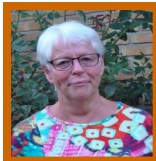
**Suppleant:**

Peter With  
Åbrinken 101  
2830 Virum  
Tlf.: 21 78 40 21  
pakwith@gmail.com

**Bestyrelsesmedlem:**

Morten Dresling  
Hjortekærvej 15A  
2800 Kgs. Lyngby  
Tlf. 51 32 61 14  
dresling@webspeed.dk

**Suppleant:**

Majbrit Pedersen  
Ulrikkenborg Alle 25, st.th.  
2800 Kgs. Lyngby  
Tlf. 51 21 08 60  
dudbassen@hotmail.com



*Indlæg i bladet dækker ikke  
nødvendigvis bestyrelsens/  
redaktionens holdning!*

Vores blad laves til, af og for alle medlemmer.  
Vi må hjælpe hinanden! Skriv!!!!!!

Send dit indlæg til: [linda@sampro.dk](mailto:linda@sampro.dk)

**Deadline til December nummeret er den 1.december 2020.**

**Indholdsfortegnelse:**

Bestyrelsesmedlemmer: .....	Side 2
Indholdsfortegnelse:.....	Side 3
Lederen.....	Side 4
Nyt fra bestyrelsen.....	Side 6
Nyt fra Handicaprådet.....	Side 7
I en coronatid fra et bosted.....	Side 8
#enmillionstemmer.....:	Side 10
DGO blå og røde prikker.....	Side 11
LTK`s håndtering af coronatiden:.....	Side 12
Infoside.....	Side 14
Indmeldelsesblanket:.....	Side 16

"Hvilken dag er det i dag"  
**spurgte Peter Plys.** "Det er i  
dag" **svarede Grisling.** "Min  
yndlingsdag" **sagde**  
**Peter plys**

## Leder – Hvad kommer der til at ske med Stadscafeen?

Tilbage i marts måned indledte politikerne i Social- Sundheds-Udvalget (SSU) en drøftelse om fremtiden for Stadscafeen på Stadsbiblioteket. På nuværende tidspunkt er det Støttecenter Magnetten, der står for driften af cafeen, hvor det daglige arbejde varetages af tre socialpædagoger og 11 af vores unge borgere med handicap. I 2019 modtog Stadscafeen kommunens eftertragtede handicappris.

Baggrunden for drøftelsen var dels et merforbrug i 2019 på Magnetens økonomiske ramme, hvor Stadscafeen organisatorisk hører under, og dels et ønske fra politikerne om at synliggøre cafeen ved en mere fremtrædende placering på bibliotekets område samt tilpasse cafeens åbningstid til bibliotekets.

Det lyder umiddelbart meget godt med den større synlighed og udvidede åbningstid, men kommunen lægger op til, at en ekstern partner skal stå for driften af cafeen. Det er forventeligt og forhåbentligt en virksomhed med en social profil eller en social-økonomisk virksomhed, der allerede i dag har erfaring med driften af en cafe, der ligner Stadscafeen. Der ventes et udbud i løbet af efteråret 2020 og opstart af den "nye" Stadscafe til april 2021.

Vi er dog bekymrede om der er plads til det nuværende personale, dvs. vores unge med handicap, i den kommende opsætning af Stadscafeen, og om der fortsat kommer til at være pædagogisk uddannet personale ansat. Der kan helt sikkert ventes større krav til effektivitet samtidig med, at varesortimentet også ventes at blive udbygget. Vi, der er pårørende til unge med handicap, er klar over hvor sårbare de er i en ny, uventet og mere stressende situation. Selv om den kommende forpagter har erfaringer med personer med forskellige typer af handicap, er det langt fra sikkert, at der i fremtiden er plads til vores gruppe af sårbare unge handicappede i Stadscafeen.

Sagen er blevet udsat fra behandling i Kommunalbestyrelsen (KMB), da de ønsker at få oplyst, hvilke personalegrupper, der vil kunne håndtere den type job som den nye Stadscafe ventes at kunne tilbyde. Med en ny ekstern partner lægges der tilsyneladende ikke op til, at der er plads til den nuværende personalegruppe. Derimod ventes, at der bliver plads til andre grupper med fysiske og psykiske funktionsnedsættelser, job med løntilskud for førtidspensionister samt evt. STU-uddannelse.

Vi anser det for problematisk, at der ikke er andre tilbud i kommunen til de unge, der i dag varetager driften af Stadscafeen. Når en ekstern partner overtager cafeen, er det også meningen, at cafeen skal kunne løbe rundt økonomisk, og så er der ikke plads til den nuværende personalegruppe! Hvilke jobfunktioner kan kommunen så tilbyde den gruppe af unge? Lige nu arbejdes der på at finde job til disse unge, måske i andre kommuner, måske i LTK. Det er endnu uvist.

Som Stadscafeen fungerer i dag, danner den rammen om en tryk og beskyttet arbejdsplads for vores handicappede unge, men på et offentligt sted, hvor de hver dag mødes af glade og tilfredse kunder, der er med til at give vores unge selvværd, en følelse af at "høre til" og være betydningsfuld i samfundet. Vores største bekymring er, at de svageste af vores unge med handicap får tilbudt arbejde på lukkede dagcentre, hvor de ikke vil få mulighed for at opleve samme følelse af "at høre til" i samfundet.

Egentlig burde et velfærdssamfund tage sig af de svage medborgere og sørge for, at de har en tilværelse, der står mål med deres evner, det burde også gælde i LTK. Det er tvivlsomt, når kommunen sætter driften af cafeen med profit højere end de svageste borgeres ve og vel, og det mener vi ikke, at kommunen kan være bekendt.

*Morten Dresling og Majbrit Pedersen.*



## Nyt fra bestyrelsen.

Vi afholdt vores første bestyrelsesmøde den 11.juni 2020 efter generalforsamlingen den 4.februar. Der var jo lige kommet en covid 19 på tværs.

På det senest afholdte møde den 25.august, havde vi flere punkter på dagsordenen bl.a. vores 25 års jubilæumsfest. Vi har, som tidligere meldt ud, valgt at udsætte festen til 2021,.

Vi melder datoen ud ,så snart vi har den på plads, det handler jo både om lokaleleje og musikken. Alt skal gå op i en højere enhed.

Vi drøftede også den nye udligningsordning, hvor der kan blive en negativ konsekvens for vores målgruppe, da det er opholds-kommunen, der får det største beløb i udligningen, hvorimod betalingskommunen får en minimalt beløb pr. borger. Dette kan jo i værste fald give kommunerne tanke om at beholde egne borgere, i stedet for at flytte dem ud af kommunen. Til et evt. egnet bosted.

Vi har naturligvis også talt om ændringerne på Stadscafeen. Læs om dette i dette nummers Leder på side 4.

Der har ikke været møde med ledelsen i Magneten, så herfra intet nyt.

Vores næste bestyrelsesmøde finder sted den 20.oktober 2020.

*Linda Niebuhr*



## Nyt fra Handicaprådet

Siden det seneste blad har der ikke været afholdt ordinære møder i Handicaprådet. Der har været afholdt et ekstraordinært møde den 8. September om kommunens budget for næste år. Det kommende ordinære møde ventes afholdt den 7. Oktober.

Handicaprådet konstaterer med tilfredshed, at der er lagt op til en længe ventet udvidelse af budgettet på handicapområdet for 2021 samlet set. Med hjemmet som udgangspunkt er der lagt op til en mindre udvidelse af budgettet for kommunens botilbud for handicappede. Der er her særlig opmærksomhed på oprettelsen af Rævehøjparken tilbuddet og fortsættelse af aftendækningen på Magnetens område. Der bliver tilført 15,7 mio. som et generelt løft af handicapområdet i det fremlagte budgetforslag.

Der blev også drøftet forslaget til ændringen på Stadscafeen på biblioteket fra næste forår, hvor en udvidelse af cafeens åbningstid, en mere central placering af cafeen i biblioteksområdet og en udlicitering af driften til en ekstern forpagter, forventes at medføre ændringer for det nuværende personale under Magneten.

I den forbindelse vil Støtteforeningen skrive til medlemmerne af Social- og Sundhedsudvalget og bede dem tænke sig godt om inden de tager den endelige beslutning om Stadscafeens fremtid. Handicaprådet har i sommerperioden afgivet høringssvar, hvor det fremhæves, at det er vigtigt, at de nuværende medarbejdere i Stadscafeen, der måtte ønske at fortsætte efter ændringen, vil få mulighed for dette. Samtidig anerkender Handicaprådet, at der kan blive mulighed for at tilknytte andre grupper under forskellige støtteordninger til Stadscafeen, såfremt ændringen betyder en meget udvidet åbningstid, hvilket der i kommunens oplæg er lagt op til.

Handicaprådet har ligeledes i et høringssvar i sommerferien anbefalet, at Handicapprisen fra i år uddeles af Kommunalbestyrelsen og ikke af Handicaprådet. Det ventes at give mere synlighed i forhold til prisen og dens modtagere. Desuden arbejdes der på, at der samtidig gives en kontant erkendelse i lighed med vilkårene for andre af kommunens priser.

På et af de kommende møder i Handicaprådet er det besluttet igen at få en status på særligt tilrettelagt uddannelse (STU).

*Morten Dresling*

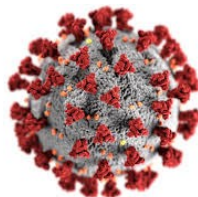

## I en Corona tid

Efter Danmark blev lukket ned den 12. marts i år pga. af COVID19, har de fleste af os haft en anderledes hverdag.

Fredag den 13. marts havde vi en aftale med vores datter Christina om, at hun skulle hjem i weekenden. På det tidspunkt fik vi at vide, at hvis hun kom hjem til os, ville det ikke være muligt for hende at komme tilbage på Skovgården i Herlev, hvor hun bor. Vi besluttede, at hun skulle hjem, og valgte, at indtil der forelå andre oplysninger, skulle hun bo hjemme hos os. Samtidig fik vi besked om, at hendes dagtilbud også lukkede ned.

Nu skulle vi have en hverdag til at køre, som vi alle kunne håndtere, for selvom vi er pensionister, har vi jo også vores hverdag med forskellige aktiviteter. Det blev hurtigt nemt, flere ting blev lukket, der var ikke mulighed for at se venner og familie, så det meste foregik jo indenfor hjemmets fire vægge.

Der blev lagt puslespil, mange puslespil, spillet lidt UNO, Christina skrev mange "breve". Papir og kuverter bliver påført et navn på en person, som hun syntes skal have en hilsen. Der blev lavet perleplader og set Anne Pihl og Matador. Når Christina sidder med sine aktiviteter, vil hun også gerne sidde alene og kan sagtens underholde sig. For hjemme er jo kun mor og far, og det betyder, at hun ikke skal forholde sig til øvrige beboere, personale og andre ting, der sker rundt om hende på bostedet. Tiden bliver meget rolig. Christina ringede næsten dagligt til sit botilbud for at høre, hvem der var på arbejde, og om det gik godt.



Vi blev også ringet op fra dagtilbuddet Birkegården for at høre, hvordan Christina havde det og håndterede situationen.

Sidst i maj, da Corona situationen var bedret, og der blev åbnet mere op i samfundet, tog Christina hjem til Skovgården efter 2½ måned, som var gået godt udover alt forventning.

Under hele Corona forløbet i denne periode, blev vi løbende orienteret fra lederen på bostedet om, hvordan det gik og hvilke tiltag, der blev taget for at mindske risikoen for smitte. Skovgården og bostedet Højsletten i Herlev, som er sammenlignelige tilbud, udsendte via den overordnede funktionsleder fælles information om tiltag for beboerne. Bl.a. lavede man en aftale med værkstedet Hørkær (som også var lukket) om, at personalet herfra kunne cykle med beboerne og være til stede på bostederne og lave forskellige aktiviteter. En fornøjelse for de mange beboere, som jo fortsat var i deres hjem på bostederne.

Status på denne periode:

En god periode for Christina og os

Løbende relevant information fra bosted og arbejdssted

*Elsabeth Thomsen*

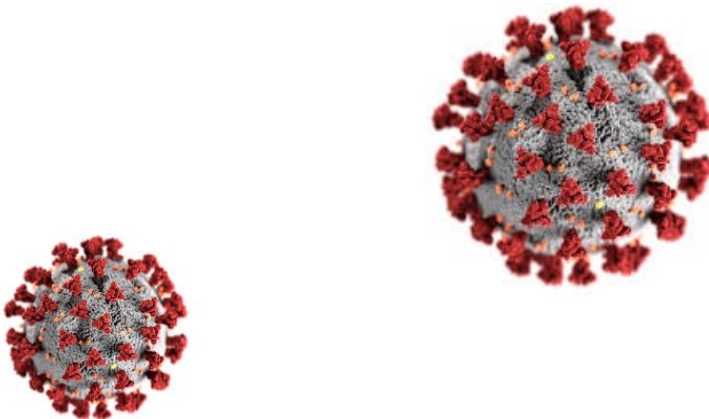

## #enmillionstemmer – Bak op om pårørende til handicap og psykisk sårbarhed

På vort bestyrelsesmøde hørte jeg om denne sammenslutning, hvor man kan tilmelde sig ( på FB ) og støtte borgerforslaget "Handicapområdet skal væk fra kommunerne". Brug følgende link;

<https://www.borgerforslag.dk/se-og-stoet-forslag/?id=FT-05276>

Når der er indsamlet 50.000 stemmer, **skal** forslaget tages op i Folketinget.

Det seneste opslag på Facebook:

**"Vidste du, at når et barn med handicap fylder 18 år, skal det bevise overfor kommunen, at barnet nu er en voksen med handicap, og at handicappet ikke på mirakuløs vis er forsvundet"**

*Elsebeth Thomsen*



## Hvor skørt kan politikerne i LTK bruge borgernes penge?



*Her males der røde og blå prikker på cykelstierne, så de studerende kan finde vej til skole på cykel!*

Jeg er dybt forundret over LTK's kommunalbestyrelse...

Læs lige dette:

<https://sn.dk/Det-Groenne-Omraade/Debat-Er-kommunalbestyrelsen-blevet-gak-gak/artikel/1354686>

Utroligt at man bruger penge på et -efter min mening- så latterligt tiltag. Jeg ville være flov, hvis jeg læste på DTU og blev betragtet som så svagt begavet, at jeg ikke kunne finde vej fra Lyngby Centrum til DTU i Lundtofte - om ganske få år kører letbanen ( som ikke ret mange ønsker ) og p.t. er der bus direkte fra Lyngby Station til DTU. Gad vide, hvordan kineserne finder vej fra Beijing til Lyngby????

Dybt rystet - pengene kunne jo være brugt på noget ledsagelse til ferie for vores målgruppe eller til alle de gamle på plejehjemmene, som må være glade for en "udflugt" til Netto.

*Jane Mona Pedersen*

## Kommunens håndtering af Corona-virus på bostederne Caroline Amalie og Åbrinken

Siden Danmark blev lukket ned den 11. marts på grund af udbredelsen af Corona-virus, har der været sat foranstaltninger i værk på de ovennævnte bosteder i henhold til de gældende regler. Bostederne hører organisatorisk under støttecenter Magneten. Hvordan oplever vi det som forældre, at der har været restriktioner på bostederne de seneste 6 måneder?

I vores tilfælde har vi taget vores unge hjem fra bostedet, da det, efter vores opfattelse, var bedst for de unge at være i trygge og sikre omgivelser i en meget usikker tid. Vi har alligevel modtaget den samme information om, hvilke tilbud støttecenter Magneten kunne give undervejs i forløbet. Desuden havde de unge, der besluttede at bo hos forældrene i perioden, en ugentlig telefonisk kontakt med deres vejleder, så de fik en mulighed for at tale fortroligt med en af pædagogerne.

Fra starten var der begrænset mulighed for hjemmevejledning på grund af smittefaren, men det kunne lade sig gøre 2 dage om ugen i et begrænset tidsrum i resten af marts måned. Der var desuden givet et telefonnummer, hvis der var ting, der kunne klares over telefonen. Der er næppe mange af beboerne der kan eller vil bruge den telefoniske mulighed af egen vilje.

Der blev anvendt en ansat på Magneten som koordinator for de berørte bosteder allerede fra marts og vi har løbende modtaget information fra hende om udviklingen.

I løbet af marts informerer Magneten om hvilke forholdsregler der tages, og hvad de pårørende kan og bør gøre i forhold til besøg på bostederne. Desuden oplyses den 25. marts, at ønsket om ansættelse af nyt personale på Åbrinken, ikke er muligt under Corona epidemien, hvilket vanskeliggør en sædvanlig hjemmevejledning på Åbrinken.

Den 9. April kommer der en udmelding fra Center for Social Indsats (CSI) om indsatser og initiativer i forbindelse med virussen. Her er bostederne også specifikt nævnt og de indsatser, der hidtil er gjort og hvad der kan forventes fremadrettet.

Efter påsken udvides åbningstiden for hjemmevejledning til at omfatte alle hverdage mellem 9 og 16 og fra starten af maj, er der også personale i weekenden. Der er stadig forbud mod at anvende fællesarealer, og afstand og håndvask/afspritning er stadig meget vigtigt. Der gives besøgsadgang for 2 udenforstående navngivne personer i hver lejlighed.

I stedet for at anvende fælleslejlighederne til at lave mad i, sørger Magneten for at der bliver lavet mad og bragt ud til bostederne til de, som ønsker det. Det kan indtages i egen lejlighed eller fælles, hvis der kan holdes den fornødne afstand.

Vejledningen bliver blødt op til også at omfatte vejledning i lejlighederne og indkøb, når vi kommer hen i juni og over sommeren, dog stadig med behørig afstand, ligesom der laves opdeling i grupper for anvendelse af fælleslejligheden på Caroline Amalie. Fra medio juni er de fleste unge tilbage på bostederne, og de kan igen besøge hinanden i lejlighederne med forsigtighed, og hverdagen er så småt ved at vende tilbage. Det fortsætter over sommeren, men med genopblussen af smitten i september kan man forvente, at nye tiltag igen kan blive sat i værk på bostederne for at undgå smitte blandt personale og beboere.

*Morten Dresling og Birgit Ejlertsen.*

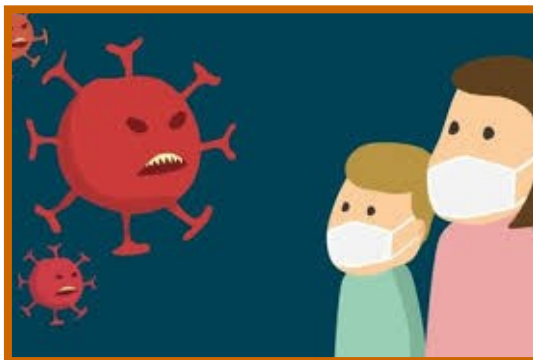



**Festen holdes i 2021, og ikke i 2020.  
Nærmere dato kommer her i bladet.**

**LEVs Aftentelefon 2851 5252.**

Støtte og hjælp.

Ring 2851 5252 hver tirsdag mellem kl. 19-21.

Du behøver ikke være medlem af LEV.



ØV ØV, den dumme  
Corona,  
Har også drillet vores  
årlige bankospil.  
Så ingen banko før  
2021.

### **Handicaprådet 2018-2021.**

#### *Politikere:*

Hanne Agersnap (SF)  
Tommy Wedel (V)  
Bodil Kornbek (A)  
Magnus von Dreier (C)

#### *Handicaporganisationer:*

Jon Meyer DH (LEV)  
Arne Christensen DH (Dansk Blindesamfund)  
Paula Jakobsen DH (PTU)  
Morten Dresling Støtteforeningen for udviklings-  
handicappede i L-T K



Støtteforeningen for  
udviklingshandicappede i  
Lyngby-Taarbæk Kommune



**Bliv medlem af støtteforeningen  
det koster KUN kr. 175,00 pr. år.**

Ja tak, jeg ønsker at være medlem:

Navn: \_\_\_\_\_

Adresse: \_\_\_\_\_

Postnr. & By: \_\_\_\_\_

Tlf.: \_\_\_\_\_

Mail: \_\_\_\_\_

Pårørende til: \_\_\_\_\_

Født: \_\_\_\_\_

**Sendes udfyldt til:**

Kasserer:

Elsebeth Thomsen

Bredesvinget 7 B

2830 Virum

Tlf. 21 64 63 28

eller på mail til:

**[kontakt@stoetteforeningenltk.dk](mailto:kontakt@stoetteforeningenltk.dk)**

Herefter vil du modtage vores vedtægter, og en faktura på kontingent, kr. 175 pr person pr år

